Centro Cooperativo di Progettazione via Lombardia 7 42100 Reggio Emilia 0522920460 www.ccdprog.com

ccdp

ccdp
centro cooperativo di progettazione
architettura ingegneria urbanistica

Sommario

Struttura organizzativa e risorse umane 2

Risorse strumentali e sede 3

Struttura organizzativa interna 5

Sistema di gestione Qualità e Ambiente ISO 9001 – ISO 14001 7

Storia del Centro Cooperativo di Progettazione 10

L'attività 13

Committenza acquisita 14

Principali lavori svolti all'estero 14

Collaborazioni recenti 15

Mostre 16

Premi e riconoscimenti 18

Struttura organizzativa e risorse umane

Ragione sociale
Società Cooperativa

Reg. Soc. Tribunale RE n. 7636 - C.C.I.A.A. n. 134184

Data di costituzione 18 maggio 1977.

Presidente
Ing. Davide Bedogni

Vice Presidente
Arch. Andrea Malaguzzi

Soci del Centro Cooperativo di Progettazione:
Geom. Libero BEDOGNI
Dott. Ing. Enrico ROMBI
Dott. Arch. Giorgio MENOZZI
Dott. Arch. Aldo CAITI
Dott. Arch. Angelo SILINGARDI SELIGARDI.
Dott. Arch. Enrico TERMANINI
Dott. Arch. Andrea MALAGUZZI
Dott. Ing. Davide BEDOGNI
Dott. Ing. Simone CAITI
Dott. Ing. Andrea ALBERTINI
Dott. Arch. Giorgio Paterlini
Dott. Ing. Tiziano Ferri
Dott. Arch. Riccardo Silingardi Seligardi
Dott. Arch. Tomaso Prodi
Rag. Davide Rombi

La progettazione e/o direzione lavori e' affidata, per conto della cooperativa, ai professionisti soci che assumono le conseguenti responsabilità professionali.

Aderente:
Legacoop Emilia Ovest
Confcooperative di Reggio Emilia
Uni – ente nazionale italiano di unificazione

Risorse strumentali e sede

Sede del Centro Cooperativo di Progettazione con oltre 500 mq di uffici, con sale riunioni, open spaces con workstations cad, librerie con pubblicazioni tecniche e riviste, personal computer di ultima generazione con accesso internet e caselle e-mail, locali per copie e stampe, fax, fotocopiatrice, stampanti, plotter.

Computer e periferiche:

- 2 Server con gruppo di continuità
- 1 unità di back-up
- oltre 20 computer e workstation di ultima generazione, connessi in rete
- 2 plotter a colori con rotolo da 42" e 36"
- 4 stampanti
- 2 pc portatili
- fotocamere digitali
- video-proiettore e schermo per presentazioni
- dispositivi per misurazioni e rilievi (ottici e laser)
- 1 server Linux per intranet ed FTP

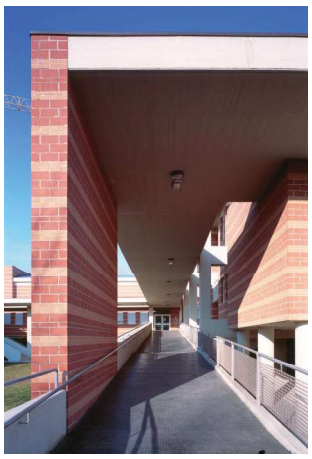

Banche dati:

- collezione di norme UNI "UNIEDIL"
- collezione "Legislazione Tecnica"
- indici mensili ISTAT
- Gazzetta Ufficiale della Repubblica Italiana (abbonamento telematico)
- Bollettino Ufficiale della Regione Emilia Romagna

Software:

- AutoDesk AutoCAD 2009 su tutti i computer
- AutoCad MAP (pianificazione urbanistica)
- ArcGis 9.3 (GIS)
- Civil Design (software per progettazione stradale)
- Enexsys Winstrand (software per progettazione strutturale)
- Programma “3 MURI” di Sta Data s.r.l.: (analisi statica non lineare con la tecnica del Pushover)
- Modulo P.C.M. di Aedes Software S.N.C: (progettazione di costruzioni in muratura)
- Modulo P.C.E. di Aedes Software S.N.C: (calcolo agli elementi finiti con analisi Pushover)
- Marte 2007/2009 (storm water modelling software basato su EPA SWMM 5.0)
- EPA SWMM 5.0 (storm water modelling)
- Litestar 6.0 (software per progettazione illuminotecnica)
- STR e Primus (software per computi e contabilità)
- 3D studio Viz (rendering)
- Sketchup pro (modellazione 3D)
- Blender (modellazione 3D e rendering)
- Microsoft Project (pianificazione e project management)
- Adobe Acrobat
- Adobe Photoshop
- Microsoft Office
- Openoffice
- Controllo di gestione delle commesse basato su database Microsoft ACCESS e MySQL.

Connettività , web, email

- 1 casella e-mail per ogni addetto
- accesso internet tramite fibra ottica
- sito web www.ccdprog.com
- presenza sui principali social network (Facebook, Twitter, Linkedin, Youtube, Pinterest)
- intranet interno

Struttura organizzativa interna

15 Soci oltre numerosi collaboratori Architetti
Ingegneri
Geometri
Amministrativi
Disegnatori tecnici

Metodologia Operativa

Si caratterizza per la interdisciplinarità e unitarietà di intervento in tutte le fasi progettuali (studio di fattibilità tecnico economica; progetto urbanistico, architettonico, strutturale, impiantistico) e attuative (direzione lavori, controllo della rispondenza quali-quantitativa e temporale dei risultati agli obiettivi progettuali; assistenza tecnico amministrativa) con l'integrazione delle diverse competenze professionali presenti nella propria organizzazione, supportata eventualmente da consulenze specialistiche esterne coordinate dal management interno.

La struttura tecnica della Cooperativa ha sempre operato per successive fasi progettuali, ormai acquisite e precisate anche a livello normativo dopo l'entrata in vigore della Legge 109/94 e del successivo Codice Appalti e regolamento di attuazione:

- progetto preliminare;
- progetto definitivo;
- progetto esecutivo delle opere edili, delle strutture, degli impianti e degli arredi;

Oltre alla elaborazione di computi e capitolati ed attività tecnico-amministrative di supporto alla progettazione, e successiva direzione lavori, con ulteriore accentuazione della caratteristica fondamentale della nostra attività: fornire al Committente un insieme di prestazioni completo e coordinato che consenta di affrontare e risolvere unitariamente tutte le complesse problematiche connesse alla progettazione e realizzazione dell'opera.

Le attività di progettazione (e, ove evidenziata, di direzione lavori) relative alle opere descritte nelle schede sintetiche e negli elenchi allegati di seguito, sono state effettuate all'interno della nostra struttura, mediante prestazioni professionali dei soci che hanno firmato i singoli progetti e, sotto la loro direzione e coordinamento, dei dipendenti e collaboratori professionali interni a tempo pieno, oltre all'occasionale utilizzo di consulenze e collaborazioni specialistiche esterne soprattutto per la parte impiantistica e le indagini geologico tecniche.

Per ciascuna commessa si costituisce uno specifico gruppo di lavoro che, per la progettazione architettonica, strutturale ed impiantistica di un'opera edilizia e' normalmente costituito da:

- socio laureato (architetto o ingegnere) progettista coordinatore
- capo commessa (progettista senior) per progettazione preliminare, definitiva ed esecutiva;
- dipendente e/o collaboratore laureato per sviluppo progettazione e definizione degli esecutivi (progettista junior);
- geometra per completamento grafico informatizzato ed amministrativo del progetto, catasto, rilievi;
- disegnatore per completamento informatizzato, stampa e riproduzione dei disegni
- geometra per sviluppo computi metrici, elaborazione capitolati d'appalto, assistenza alla direzione lavori, contabilità dei lavori in cantiere;
- socio ingegnere per progettazione, calcolazione e direzione lavori delle strutture portanti;
- socio ingegnere per coordinamento 494/96, in fase di progettazione e di esecuzione.
- socio ingegnere per progettazione impianti tecnologici e rapporti con i consulenti esterni;
- socio laureato (solitamente e' il progettista) per la direzione lavori.

La metodologia sinteticamente sopra illustrata consente, tra l'altro, di rispondere nel modo più idoneo alle esigenze della cosiddetta "**progettazione integrale e coordinata**" (per le opere edili, strutturali ed impiantistiche) sempre più richiesta dai committenti, con particolare riferimento agli incarichi per opere pubbliche dopo l'entrata in vigore della Legge 109/1994 e del Codice Appalti.

Sistema di gestione Qualità e Ambiente ISO 9001 – ISO 14001

Un sistema interno di controllo tecnico e procedurale consente di garantire la qualità del processo progettuale e del risultato finale rispetto agli obiettivi definiti al momento dell'incarico.

La validità del sistema di gestione qualità adottato, che dalla prima adozione nel 1999 si è andato via via perfezionando, è confermata dalla sostanziale assenza di contenziosi, dal rispetto dei tempi di consegna e degli standard di qualità richiesti dal Cliente, dall'assenza di errori sistematici. Il sistema di gestione qualità di CCDP è stato certificato a partire dal 2000 in conformità alle norme internazionali ISO 9001 da parte di DNV.

Il Centro Cooperativo di Progettazione si è dotato, a partire dal 2010, di una politica ambientale e di un sistema di gestione ambientale basato su:

- analisi dell'attività svolta e ricerca dei potenziali impatti sull'ambiente (diretti o indiretti)
- verifica periodica e monitoraggio delle proprie prestazioni ambientali
- sistema di procedure e istruzioni per minimizzare gli impatti sull'ambiente dell'attività svolta e garantire sempre la conformità alle normative vigenti

CCDP, partendo dal riconoscimento del proprio ruolo e della propria responsabilità nei confronti della comunità e dell'ambiente in cui opera, consapevole di quanto può incidere nell'orientare le scelte di privati, imprese ed enti locali, propri clienti, si impegna:

in fase di progettazione

- a sensibilizzare chiunque venga a contatto con il CCDP (collaboratori, fornitori, ecc) alla prevenzione dell'inquinamento e all'adozione di pratiche per il miglioramento delle proprie prestazioni ambientali;
- a proporre soluzioni ad elevata sostenibilità edilizia: utilizzo di materiali riciclati, fonti energetiche alternative e rinnovabili, riduzione consumi idrici e di energia elettrica ecc.;
- ad adottare strumenti di valutazione preventiva (appositi studi acustici, simulazioni di inserimento paesaggistico, simulazioni sulla diffusione di inquinanti in atmosfera, valutazioni idrauliche ecc.) per quantificare e ridurre gli impatti degli interventi sul territorio e sull'ambiente;
- ad adottare politiche di gestione ottimale del ciclo idrico promuovendo la tutela dei corpi idrici, la riduzione dei

consumi d'acqua potabile e soluzioni di recupero delle acque piovane;
- a promuovere l'adozione di buone pratiche ambientali incoraggiando la progettazione di piste ciclabili e aree verdi, la piantumazione di piante, alberi e arbusti;
- a rispettare le prescrizioni normative ambientali applicabili;
- ad adottare nel contesto della pianificazione territoriale misure volte alla riduzione del consumo di territorio inteso come fonte limitata e non rinnovabile attraverso il recupero di aree dismesse, il miglioramento della qualità urbana
- a proporre e studiare soluzioni per incentivare la raccolta differenziata dei rifiuti

Nei propri uffici ad innovare l'approccio della struttura organizzativa alle tematiche ambientali attraverso:
- sensibilizzazione a tutti livelli della struttura organizzativa;
- realizzazione di programmi formativi specifici in materia ambientale;
- corretta gestione dei rifiuti prodotti negli uffici e prevenzione dell'inquinamento;
- controllo del consumo di risorse (energia, acqua, carta, ecc.), al fine di ridurne gli sprechi, e ove possibile, applicare sistemi di recupero e riutilizzo
- rispetto delle prescrizioni normative ambientali applicabili
- perseguimento del miglioramento continuo

A conferma della validità di tale sistema vengono svolte verifiche annuali da parte di auditor esterni indipendenti di Det Norske Veritas (DNV). Le verifiche si sono sempre concluse con esito favorevole e con il mantenimento della certificazione di sistema.

IL CENTRO COOPERATIVO DI PROGETTAZIONE S.C. DISPONE DI UN **SISTEMA INTEGRATO DI GESTIONE QUALITA' E AMBIENTE** CERTIFICATO DA DNV SECONDO LE NORME:

- **UNI EN ISO 9001:1994** CON IL CERTIFICATO N. CERT – 08205 – 2001 – AQ – BOL – SINCERT RILASCIATO IN DATA 11 – 04 – 2001 DALL'ORGANISMO DI CERTIFICAZIONE DNV – DET NORSKE VERITAS ITALIA, rinnovato secondo uni en iso 9001:2008

- **UNI EN ISO 14001:2004** CON IL CERTIFICATO N. CERT – 080604 – 2010 – AE – ITA – SINCERT RILASCIATO IN DATA 01 – 07 – 2010 DALL'ORGANISMO DI CERTIFICAZIONE DNV – DET NORSKE VERITAS ITALIA,

DNV·GL

MANAGEMENT SYSTEM CERTIFICATE

Certificato no./Certificate No.:
CERT-08205-2001-AQ-BOL-SINCERT

Data prima emissione/Initial date:
11 aprile 2001

Validità:/Valid:
11 aprile 2018 - 11 aprile 2021

Si certifica che il sistema di gestione di/This is to certify that the management system of

CENTRO COOPERATIVO DI PROGETTAZIONE Società Cooperativa
Via Lombardia, 7 - 42124 Reggio Emilia (RE) - Italy

È conforme ai requisiti della norma per il Sistema di Gestione Qualità/
has been found to conform to the Quality Management System standard:
ISO 9001:2015

Questa certificazione è valida
per il seguente campo applicativo:

Servizi di progettazione urbanistica, architettonica e strutturale. Direzione lavori, coordinamento per la sicurezza in fase di progettazione ed esecuzione lavori. Certificazione energetica di edifici
(EA 34)

This certificate is valid
for the following scope:

Town planning services, architectonics and structural design. Supervision of construction, coordination of safety in design and construction-phases. Energy certification of building
(EA 34)

Luogo e Data/Place and date:
Vimercate (MB), 20 marzo 2018

ACCREDIA

Per l'Organismo di Ce
For the Certification I
DNV GL – Business
Via Energy Park, 1
(MB) - Italy

Zeno Beltrami
Management Repres

La validità del presente Certificato è subordinata al rispetto delle condizioni contenute nel Contratto di Certificazione/
Lack of fulfilment of conditions as set out in the Certification Agreement may render this Certificate invalid.
DNV GL Business Assurance Italia S.r.l., Via Energy Park, 14 - 20871 Vimercate (MB) - Italy. TEL.039 68 99 905. www.dnvgl.it

DNV·GL

MANAGEMENT SYSTEM CERTIFICATE

Certificato no./Certificate No.:
80604-2010-AE-ITA-SINCERT

Data prima emissione/Initial date:
01 luglio 2010

Validità:/Valid:
01 luglio 2019 - 01 luglio 2022

Si certifica che il sistema di gestione di/This is to certify that the management system of

CENTRO COOPERATIVO DI PROGETTAZIONE Società Cooperativa
Via Lombardia, 7 - 42124 Reggio Emilia (RE) - Italy

È conforme ai requisiti della norma per il Sistema di Gestione Ambientale/
Has been found to conform to the Environmental Management System standard:
ISO 14001:2015

Valutato secondo le prescrizioni del Regolamento Tecnico RT-09/
Evaluated according to the requirements of Technical Regulations RT-09

Questa certificazione è valida
per il seguente campo applicativo:

Servizi di progettazione urbanistica, architettonica e strutturale. Direzione lavori, coordinamento per la sicurezza in fase di progettazione ed esecuzione lavori. Certificazione energetica degli edifici. Pratiche prevenzioni incendi

(IAF 34)

This certificate is valid
for the following scope:

Town planning services, architectonics and structural design. Supervision of construction coordination of safety in design and construction phases. Energy certification of buildings. Fire prevention consultancy

(IAF 34)

Luogo e Data/Place and date:
Vimercate (MB), 18 marzo 2019

ACCREDIA

Per l'Organismo di Certificazione/
For the Certification Body
DNV GL – Business Assurance
Via Energy Park, 14
20871 Vimercate (MB) - Italy

Zeno Beltrami
Management Representative

La validità del presente Certificato è subordinata al rispetto delle condizioni contenute nel Contratto di Certificazione/
Lack of fulfilment of conditions as set out in the Certification Agreement may render this Certificate invalid.
DNV GL Business Assurance Italia S.r.l., Via Energy Park, 14 - 20871 Vimercate (MB) - Italy. TEL.039 68 99 905. www.dnvgl.it

Storia del Centro Cooperativo di Progettazione

La nostra Cooperativa è stata costituita il 18 maggio 1977 con l'originaria ragione sociale "CENTRO COOPERATIVO ARCHITETTI E INGEGNERI" s.c.r.l., poi modificata in quella attuale "CENTRO COOPERATIVO DI PROGETTAZIONE" nell'assemblea straordinaria del 27/11/1978.

La decisione di costituire la Cooperativa è maturata nell'ambito di un gruppo di giovani professionisti, che già da alcuni anni operavano a Reggio Emilia con un proprio studio tecnico associato, insieme ad altri colleghi precedentemente impegnati nell'insegnamento universitario o in impieghi pubblici e privati, oltre ad alcuni neolaureati in ingegneria ed architettura.

La motivazione prevalente di tale decisione può essere individuata nella esigenza di svolgere le tradizionali professioni "libere" dell'architetto, dell'ingegnere e del geometra in modo sempre più integrato ed aderente alle mutate necessità del mercato nei settori dell'edilizia e dell'urbanistica. L'obiettivo principale era (e rimane tuttora) quello di conseguire una ottimale valorizzazione delle capacità professionali e delle specializzazioni dei singoli soci, espresse in un lavoro di gruppo interdisciplinare finalizzato ad affrontare e risolvere al meglio le sempre più complesse tematiche progettuali.

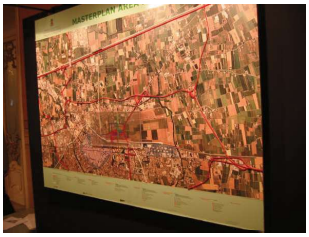

La forma giuridica di Società Cooperativa venne individuata come la più rispondente al conseguimento degli obiettivi in quanto, consentendo una strutturazione organizzativa e gestionale di tipo imprenditoriale, privilegia tuttavia l'apporto professionale ed umano dei soci rispetto al capitale di rischio.

Oggi, nel nuovo quadro legislativo finalmente adeguato, tale forma giuridica trova un esatto riscontro normativo nella definizione della "Società di Ingegneria" così come prevista dall'Art. 90, comma 1, lettera f) ed Art. 90, comma 2, lettera b) del D.Lgs 163/06 e successive modifiche.

Trattandosi, di fatto, della nuova aggregazione evolutiva in continuità dello studio tecnico associato preesistente, la Cooperativa ebbe immediata operatività nella sede di viale Isonzo n. 8, in una palazzina liberty sulla prima circonvallazione di Reggio Emilia.

Nel 1981 la sede venne trasferita nei più ampi e razionali locali di via Gandhi n. 6, nel nuovo Centro Direzionale di S.Pellegrino, immediata periferia a Sud di Reggio Emilia.

La costante affermazione e crescita della Cooperativa in termini economici ed occupazionali ha poi comportato il nuovo trasferimento, nel 1995, nella attuale sede di via Lombardia n. 7, nei pressi della Tangenziale Nord e del casello dell'autostrada A1.

Nei 38 anni trascorsi dalla data dell'atto costitutivo, l'evoluzione della compagine sociale ha visto, in diversi momenti, l'uscita di alcuni soci e l'associazione di nuovi giovani professionisti, tanto che solo quattro degli attuali soci sono stati tra i fondatori della cooperativa.

Dal punto di vista quantitativo, il numero degli addetti è praticamente quadruplicato (dai 10 iniziali agli attuali 40) mentre il fatturato è passato dagli iniziali 118 milioni di Lire del bilancio 1978 agli oltre 3 milioni di Euro del bilancio 2003, poi ridimensionato negli anni a seguire a causa della crisi del mercato dell'edilizia, ma sempre costantemente oltre il milione di Euro.

Per quanto riguarda gli aspetti organizzativi della "produzione", va sottolineato il continuo adeguamento e miglioramento, oltre che degli ambienti di lavoro, anche della strumentazione operativa con particolare riferimento alla introduzione delle tecnologie informatiche che hanno completamente rivoluzionato il modo di progettare, calcolare e disegnare.

Con una scelta strategica ben precisa, la Cooperativa ha costantemente investito notevoli risorse umane ed economiche per essere sempre all'avanguardia anche nei metodi di lavoro e quindi nell'aggiornamento professionale degli addetti.
Basti ricordare che nel 1977 i disegni venivano prodotti soltanto con tecnigrafi, matite e pennini, mentre per i calcoli esistevano le calcolatrici elettromeccaniche e per i testi le macchine da scrivere manuali ed elettriche.

Il lavoro era quindi tradizionalmente organizzato per successivi livelli operativi (dalla bozza di progetto schizzata dal socio progettista al disegno a matita in scala del disegnatore esperto e quindi al disegno definitivo a china su lucido da parte del disegnatore/lucidista, ovvero dal testo a penna passato alla dattilografa per la battitura) che individuavano ben precise e differenziate professionalità e mansioni lavorative.

Poi, nei primi anni '80, ecco i "Commodore 64" e gli "Apple II", quindi i "costosissimi" IBM XT e AT che consentirono l'entusiasmante inizio dell'informatizzazione della cooperativa, almeno per la parte alfanumerica.

Tra il 1986 ed il 1988 vennero introdotti anche i sistemi C.A.D. per la produzione informatizzata dei disegni, con il progressivo abbandono del disegno manuale e la conseguente riqualificazione e ridefinizione dei ruoli degli addetti ed un continuo rinnovamento delle dotazioni hardware e software per far fronte all'impetuosa evoluzione dell'informatica in rete e della rapidissima obsolescenza dei suoi strumenti.

L'attività

L'attività professionale svolta fino ad oggi ha interessato oltre 4.000 progetti e servizi articolati nei seguenti settori di intervento:

- Pianificazione territoriale e urbanistica: Piani Regolatori Generali, Piani Terrioriali Comprensoriali ed Infraregionali, Piani di Sviluppo Turistico e Socioeconomico, Piani Commerciali, Piani della Attività Estrattive;
- Microurbanistica, Piani Particolareggiati e Piani di Recupero;
- Edilizia Residenziale: pubblica, privata e convenzionata;
- Edilizia Industriale ed Agroindustriale;
- Edilizia Sociale e Culturale: Teatri, Biblioteche, Centri Sociosanitari, Assistenziali;
- Edilizia Scolastica;
- Edilizia Ospedaliera e Residenze Sanitarie Assistenziali (R.S.A. Residenze per anziani e soggetti non autosufficienti);
- Edilizia Commerciale e Alberghiera;
- Impianti e Attrezzature Sportive;
- Infrastrutture e Opere di urbanizzazione: strade, fognature, reti tecnologiche;
- Ingegneria civile e industriale; verifiche di vulnerabilità e progetti di adeguamento/miglioramento sismico;
- Arredamenti di abitazioni, negozi, uffici pubblici e privati;
- Rilievi strumentali, topografia, cartografia;
- Rilevazione e censimento computerizzati di patrimonio edilizio;
- Progetto, sviluppo e attivazione di sistemi informativi computerizzati su base cartografica.
- Consulenza Tecnica specializzata;
- Coordinamento Sicurezza D.L. 81/2008;
- Certificazione energetica dei fabbricati.

La Cooperativa ha anche autonomamente partecipato con successo a importanti concorsi progettuali a livello locale e nazionale, nonché a numerose gare per l'affidamento di incarichi Pubblici, a concorsi per l'assegnazione di finanziamenti agevolati a Imprese e Cooperative , ad appalti concorso con Imprese in diverse Regioni.

ECOABITA
LA CASA PER VIVERE IN SERIE A

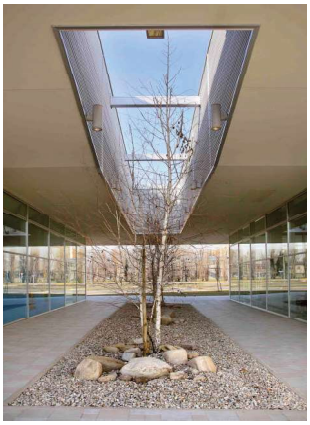

Committenza acquisita

CCdP ha svolto incarichi per i principali enti pubblici ed aziende private della provincia di Reggio Emilia, fra cui possiamo annoverare numerose amministrazioni comunali e la stessa amministrazione provinciale. Numerosi gli incarichi anche da gruppi industriali svolti entro e fuori la Provincia e la Regione. Altri incarichi sono stati svolti per la realizzazione di abitazioni per conto di istituti case popolari (ex IACP), di cooperative di abitazione o per conto di società immobiliari private. Si segnala infine la frequente collaborazione con cooperative di servizi nel campo della ristorazione o dell'assistenza (case di riposo, centri di recupero per disabili), nonché le attività svolte con cooperative di produzione lavoro e società di costruzione.

Principali lavori svolti all'estero

Riqualificazione del convento di San Martin Pinario Santiago de Compostela (Spagna)

Ristorante Les Grand Pres Mons (Belgio)

Outlet Mall Lubiana (Slovenia)

Centro Commerciale area Znaj Belgrado (Serbia)

Ristrutturazione Latin Patriarchate of Jerusalem Knight's Palace Nazareth (Israele)

Ristrutturazione e trasformazione in albergo della Scuola di Santa Teresa Betlemme (Israele)

Collaborazioni recenti

arch. Kengo Kuma
(Kengo Kuma & Associates – Tokio)

arch. Dennis Frenchman
(M.I.T. Boston)

arch. Andreas Kipar
(LAND – Milano)

arch. Emilio Ambasz
(Ambasz & Associates – New York)

arch. Aimaro e Saverio Isola
(Isolarchitetti – Torino)

arch. Alessandro Colombo
(Studio Cerri & Associati - Milano)

Mostre

Festival dell'Architettura 1
(Parma)
2004

Maggio 1985 Reggio Emilia
Architetti di Reggio "Il Centro Cooperativo di progettazione: otto lavori significativi"organizzata dall'Ordine degli Architetti di Reggio Emilia

Settembre 2004 Parma
Palazzo San Vitale
Primo Festival dell'Architettura 1
Mostra "Parco Ottavi, Reggio Emilia"

Dicembre 2004 Rimini
Convegno "Le occasioni dell'architettura - I casi di studio di Salerno e di Reggio Emilia"

Marzo-Maggio 2005 Roma
San Michele a Ripa Grande
Promossa dal Ministero della Cultura - DARC
Direzione Generale per l'Architettura e l'Arte contemporanea
"Parco Ottavi - un masterplan di Isola Architetti e CCDP"

Giugno 2006 San Marino
Sala Fondazione San Marino
Convegno "La perequazione urbanistica: Prospettive ed esperienze" e mostra "il Parco Ottavi a Reggio Emilia"

Giugno 2007 Francavilla al Mare
Museo Michetti
Mostra "Abitare Parco Ottavi"

Giugno 2007 Pescara
Facoltà di Architettura di Pescara
Convegno "Centralità fuori dal Centro"

Reggio Emilia
Circoscrizione 2- Sala Zavattini Circoscrizione 3 Casino dell'Orologio "Abitare Parco Ottavi"

Giugno 2007 Reggio Emilia,
Teatro Valli Sala degli Specchi
"Reggio e le Reggiane – Masterplan Area Reggiane"
presentazione pubblica del Masterplan, con interventi del sindaco Graziano Delrio, dell'arch. Antonio Malaguzzi (CCDP, RE), del prof. Arch. Aimaro Isola (ISOLARCHITETTI, TO, del prof. Arch. Andreas Kipar (LAND, MI), del prof. Arch. Giandomenico Amendola (Università di Firenze) e del prof. Arch. Dennis Frenchman (MIT Boston)

Novembre 2007 Parma
"Ricordi di vetro"
Convegno recupero e trasformazione della ex fabbrica Bormioli Rocco di Parma
"Il progetto di recupero e trasformazione dell'area ex industrie Reggiane di Reggio Emilia"

Giugno 2008 Reggio Emilia
Aula Magna P. Manodori, Università Modena e Reggio
Mostra Convegno "Reggia di Rivalta - le Terre dell'Acqua: progetti per un paesaggio sostenibile"

Giugno 2008 Parma
Centro S. Elisabetta – Campus Universitario
Premiazione, convegno e mostra "L'Ambiente e l'Innovazione – Scenari di Bioarchitettura" 2007
promosso da INBAR – Istituto Nazionale di Bioarchitettura (PR)

Novembre 2008 Venezia
Istituto Veneto di Scienze, Lettere ed Arti
Palazzo Franchetti
URBANPROMO 2008 Quinta Edizione - Evento di Marketing urbano e territoriale - La Biennale di Venezia, 11° Mostra Internazionale di Architettura
Convegno "La campagna - Energia sostenibile in Europa - in Italia"
Ministero dell'Ambiente e della Tutela del Territorio e del Mare
INU - Istituto Nazionale di Urbanistica

Premi e riconoscimenti

Maggio 2007 Firenze
Concorso internazionale di Architettura "Grand Prix VII edizione "

1° premio per la categoria "Rivestimenti di facciata e pavimentazioni esterne"

"L'opera interpreta con coerenza il tema dell'uniformità del rivestimento di facciata, svolgendolo con leggerezza ed eleganza. L'involucro del complesso edilizio è definito dalla scansione ritmata del paramento in grès porcellanato che disegna una tessitura omogenea e accuratamente calibrata sulla forometria dei serramenti. Utilizzato anche per ricoprire il piano pavimentale esterno, il materiale ceramico rappresenta l'elemento di raccordo delle varie superfici della composizione architettonica con quella del suolo saldando le parti con grande qualità compositiva."

Ottobre 2007 Modena
Concorso "Premio Sostenibilità 2007"
promosso da BIOECOLAB (MO)

1° premio per la categoria "Urbanistica"

"Tale progetto si distingue nettamente da quelli presentati dagli altri candidati, pur meritevoli, per l'efficace sintesi che il progetto propone fra la gestione partecipata e approfondita del processo progettuale e l'integrazione a scala territoriale del sistema del verde, delle infrastrutture di mobilità e del tessuto costruito. Si ritiene pertanto che in questo intervento vengano esaurientemente affrontate le diverse componenti della sostenibilità a scala urbana."

Giugno 2008 Parma Premio Nazionale "L'ambiente e l'innovazione" 2007
promosso da INBAR

1° premio per la categoria "Progettisti"

"Si premia l'iniziativa "Parco Ottavi" perché, oltre al progetto urbano-architettonico di alta qualità, sono stati correttamente affrontati i temi ambientali utili e necessari alla buona vivibilità del nuovo quartiere, in particolare, al sistema delle acque. All'esigenza di risolvere il recupero delle acque piovane è stata data soluzione innovativa sia sul piano ambientale che su quello della funzione pubblica e didattica dell'invaso."

PREMIO NAZIONALE
L'AMBIENTE E L'INNOVAZIONE
Scenari di Bioarchitettura – Edizione 2007

Giugno 2008 Parma
Premio Nazionale
"L'ambiente e l'innovazione" 2007
promosso da INBAR

menzione speciale per la categoria "Imprese di Costruzione"
CMR-Cooperativa Muratori di Reggiolo

"Per aver individuato procedure tecnicamente aggiornate senza diminuire il progetto che, al contrario, si affida alla tradizione; nonché, per essere coprotagonisti di un interessante progetto urbano, pur se non finalizzato all'edilizia economica."

exfonderie
PROGETTOPARTECIPATIVO

Febbraio 2009 Modena
Concorso Internazionale di Idee per la riqualificazione urbanistica ed architettonica dell'area Ex Fonderie Riunite Progetto DAST - Modena

Progetto vincitore del 1° premio

Gruppo di progettazione:
CCDP - CENTRO COOPERATIVO DI PROGETTAZIONE S.C. (Capogruppo) arch. Angelo Silingardi Seligardi con MODOSTODIO (Roma) e ARCH CATTINARI (MO)

BIO ECO LAB
PREMIO SOSTENIBILITA' 2009

Ottobre 2009 Modena
Concorso "Premio Sostenibilità 2009"
promosso da BIOECOLAB (MO)

1° premio per la categoria "Edilizia ex novo"

"L'intervento, che presenta una soluzione architettonica ricca di particolari e tecnologicamente molto coerente, si distingue per la massima cura che caratterizza l'ottimizzazione dell'involucro e degli impianti. Inoltre, il livello di dettaglio con cui sono prese in considerazione le singole soluzioni migliorative delinea un elemento di ulteriore spicco rispetto a una progettazione che sarebbe già sostenibile e di grande efficienza. In particolare, l'impiego dell tecnica del monitoraggio energetico per la razionalizzazione dei costi di gestione rappresenta una "best practice" che merita di essere portata a esempio. Sono state adottate tutte le migliori soluzioni, in termini di sostenibilità energetica, sia per l'involucro (analisi dinamica, scelta dei materiali, controllo del soleggiamento, utilizzo della ventilazione

naturale, ecc.) sia per gli impianti (integrazione di caldaia e condensazione e pannelli radianti con solare termico e fotovoltaico, uso di un recuperatore di calore, etc.). Particolarmente apprezzabile risulta la competenza dei calcoli presentati."

Febbraio 2010 Parma
Concorso di idee per la realizzazione del nuovo palazzo uffici 3° sede della Provincia di Parma "Palazzo dell'ambiente, dell'agricoltura e dell'innovazione"
promosso da Provincia di Parma (PR)

4° premio

PROVINCIA DI PARMA
CONCORSO DI IDEE
4° classificato

Gruppo di progettazione:
CCDP - CENTRO COOPERATIVO DI PROGETTAZIONE S.C. (Capogruppo) arch. Antonio Malaguzzi - arch. Angelo Silingardi Seligardi
con ARCHITETTI ASSOCIATI GIANDEBIAGGI E MORA (PR), STUDIO DI INGEGNERIA MORI (PR), A.I. ERRE ENGINEERING S.R.L. (PR), AMBITER S.R.L (PR)
ARCH-ING-SERVICE COOP S.R.L. (BZ), PROF. ING. GIANCARLO CHIESA (CO)

Dicembre 2015, Modena
Concorso "Premio Sostenibilità 2015"
promosso da BIOECOLAB (MO)

Menzione speciale "Green Industries"

Localizzazione: Reggiolo, Reggio Emilia
Progettisti: arch. Antonio Malaguzzi, arch. Andrea Malaguzzi, ing. Enrico Rombi, ing. Tiziano Ferri,
ing. Andrea Albertini, geom. Libero Bedogni (Progettisti Urbanistica, Architettura e Ingegneria) società di ingegneria: CCDP-Centro Cooperativo di Progettazione. Ing.Paolo Visentin (Perito Elettrotecnico e Antiincendio),
Marco Venturi (perito Termotecnico), società di ingegneria: Cavazzoni e Associati

"Il Progetto Comer Industries rappresenta, dal punto di vista energetico e impiantistico, un esempio virtuoso che si vorrebbe vedere utilizzato come standard per i fabbricati industriali di nuova generazione. Pur discostandosi, evidentemente, dalle problematiche di sostenibilità e riproducibilità economica del residenziale e del pubblico, il caso Comer Industries mostra come

sia possibile progettare uno stabilimento industriale con il giusto equilibrio fra efficienza, comfort e funzionalità.
Sono qui presenti un impianto centralizzato per la generazione del caldo e del freddo nelle zone di produzione, spogliatoi, servizi e sala mensa (con pompe di calore ad inverter ad alta efficienza e, saggiamente, due caldaie integrative di sicurezza), e impianti autonomi (pompe di calore a inverter VRV) per le zone uffici ed un locale tecnico. Il tutto è regolato da un sistema domotico che permette di ottimizzare consumi e comfort. Quasi ovunque sono installati recuperatori di calore ad alta efficienza. Dulcis in fundo, 490 kWp di pannelli fotovoltaici completano il quadro complessivo di un sistema impiantistico di completezza ed efficienza raramente riscontrabile nei fabbricati industriali".

Restauro e miglioramento sismico di Villa Manfredini a Reggiolo (Reggio Emilia)

Committente:
privato
Prestazioni:
progetto architettonico e strutturale preliminare, definitivo ed esecutivo
coordinamento sicurezza in fase di progettazione ed esecuzione
Progettisti incaricati:
Arch. Giorgio Menozzi
Ing. Enrico Rombi
Inizio lavori: 2014
Fine lavori: 2016
Superficie: 815,65 mq
Importo opera: Euro 1.044.808,53

Pratica Numero 2920

Progetto per la costruzione di nuovi servizi “Centro benessere e mini alloggi” presso “Le Querce – Casa dei nonni”, a Manziana (Roma)

Committente:
Privato
Tipologia dell’opera:
Nuova costruzione
Prestazioni:
Progetto preliminare, definitivo, esecutivo, direzione lavori
Progettista incaricato:
Arch. Giorgio Menozzi

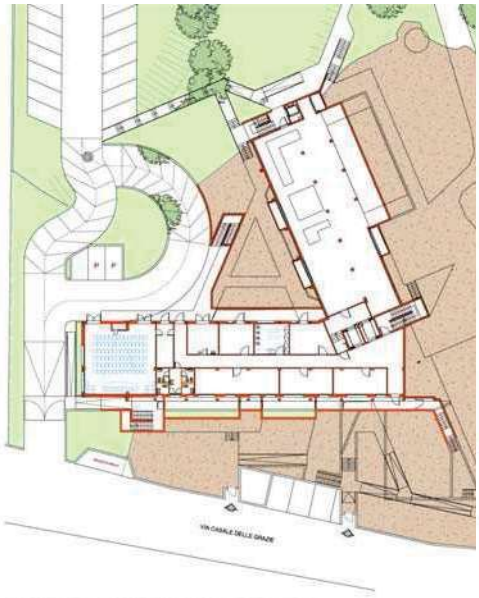

PIANTA PIANO INTERRATO

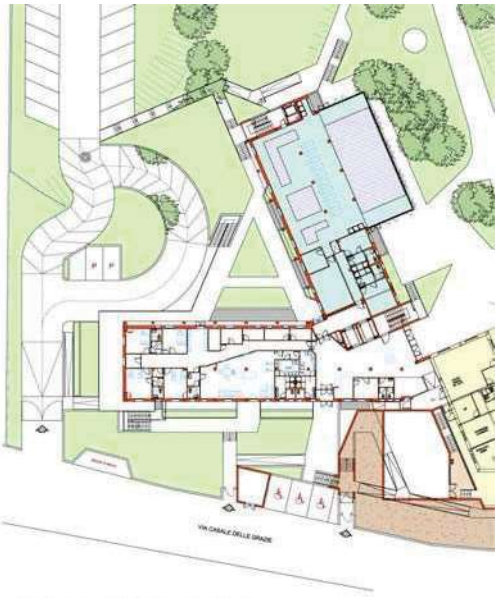

PIANTA PIANO TERRA

PIANTA PIANO PRIMO

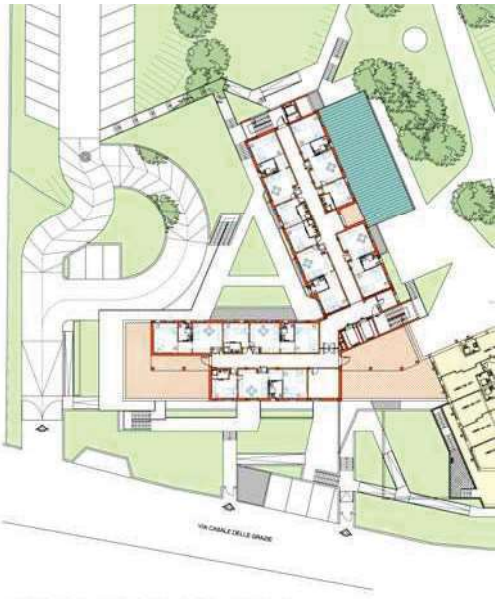

PIANTA PIANO SECONDO

Pratica Numero: 3990

Parco Urbano di Piazza d'Armi, (teatro, edificio direzionale, parcheggio interrato su due livelli e parco) L'Aquila

Committente:
Comune di Rubiera
Prestazioni: progetto definitivo
Progettista incaricato:
Cibinel – Laurenti – Martocchia architetti associati (Modostudio)
Consulenti:
Ing. Enrico Rombi, progettazione strutturale e sicurezza
Ing. Davide Bedogni: progettazione impiantistica
Ing. Simone Caiti: ambiente
Consegna progetto definitivo: maggio 2014
Superficie di intervento: 95604 mq
Superficie utile: 17.386,7 mq
Importo lavori: 22.000.000 €

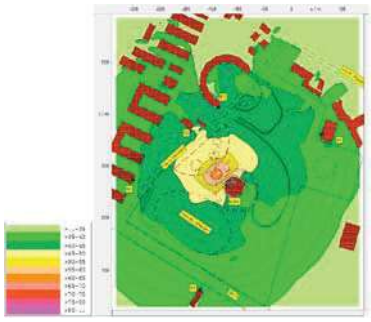

Pratica Numero: 3990

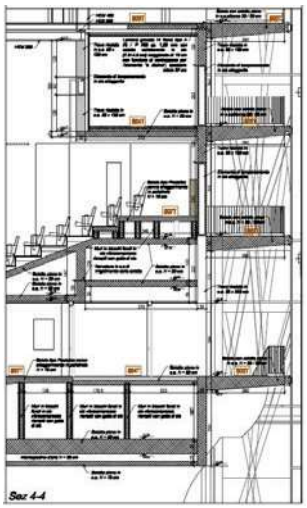

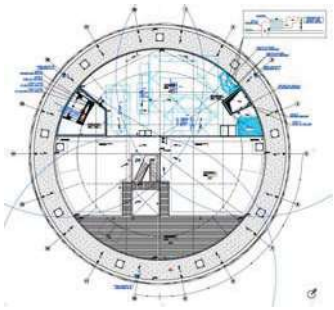

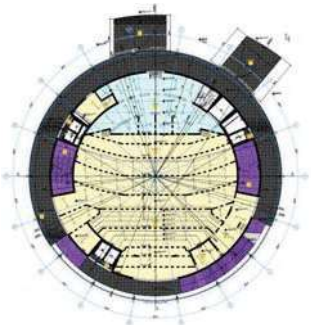

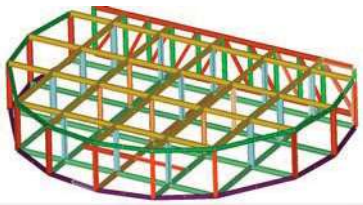

Pratica Numero 3779

Verifiche di vulnerabilità sismica
Teatro “G. Magnani”
Piazza Verdi, Fidenza (PR)

Committente:
Comune di Fidenza (PR)
Prestazioni:
Rilievo strutturale e materico dello stato di fatto, mdellazione strutturale e valutazione della sicurezza e della vulnerabilità sismica
Socio responsabile:
Ing. Enrico Rombi
Periodo svolgimento incarico: 2012 - 2014
Approvazione progettto: det. 1112 del 10/12/2014

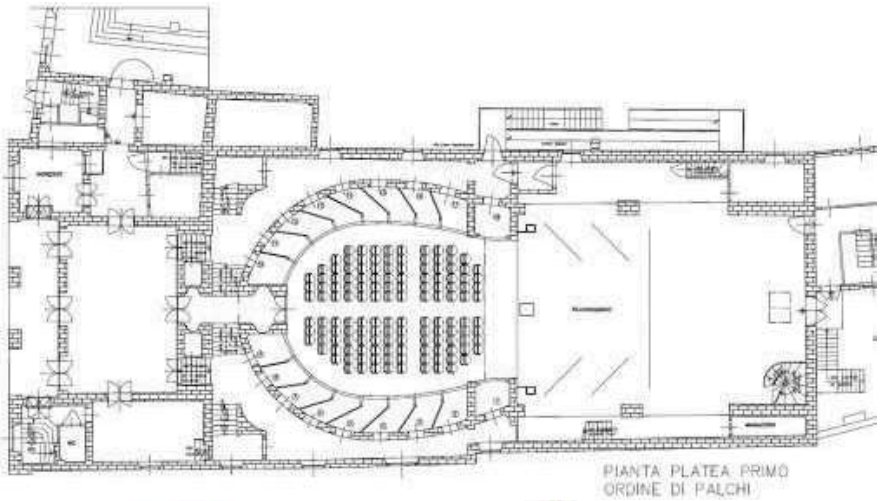

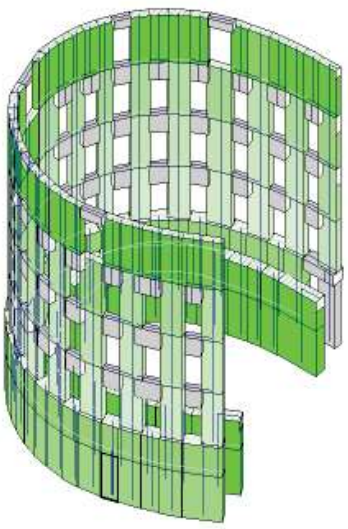

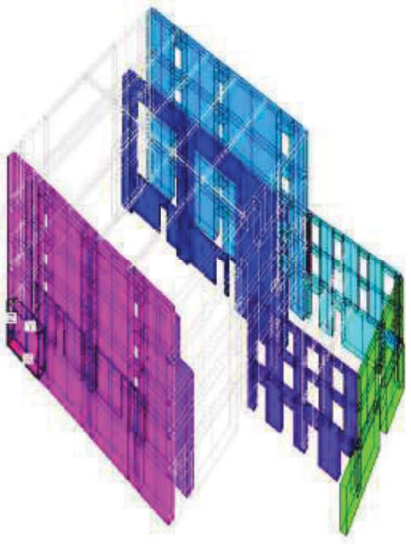

Pratica Numero: 3555

Palestra ad uso scolastico “Monia Franciosi”, Novi di Modena (MO)

Committente:
Comune di Novi di Modena (MO)
Prestazioni: esecutivo, calcoli strutture e impianti, direzione lavori.
Progettista incaricato:
Arch. Antonio Malaguzzi, D.L. Arch. Enrico Termanini,
Inizio lavori: settembre 2011
Fine lavori: ottobre 2012
Superficie riscaldata: 1142 mq
Importo lavori: 1.944.707 €

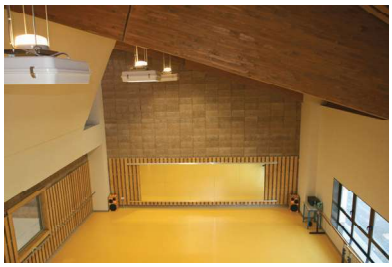

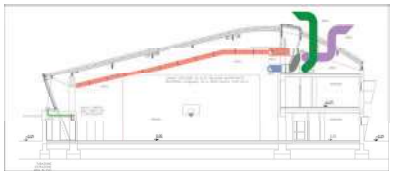

Pratica Numero: 3555

Pratica Numero: 3834

Sisma 2012 – Edifici scolastici temporanei
Scuola dell'infanzia "Margherita Martini", Scuola primaria "Giannone", Scuola secondaria di primo grado "Gozzi", Camposanto (MO)

Committente:
Regione Emilia Romagna – Commissario Delegato Emergenza Sisma 2012
Prestazioni: progetto definitivo, esecutivo, progetto impianti e strutture, sicurezza
Progettista incaricato:
Arch. Giorgio Menozzi, Arch. Antonio Malaguzzi, Ing. Enrico Rombi, Ing. Davide Bedogni
Inizio lavori: Novembre 2012
Fine lavori: in fase di completamento
Superficie lorda: 2259,54 mq
Importo lavori: 1.800.000 €

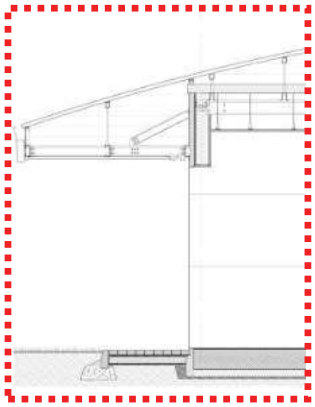

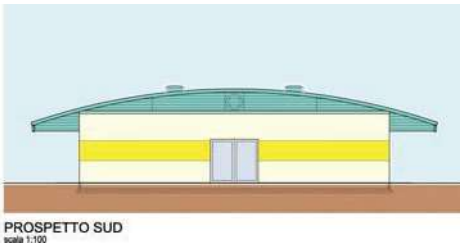

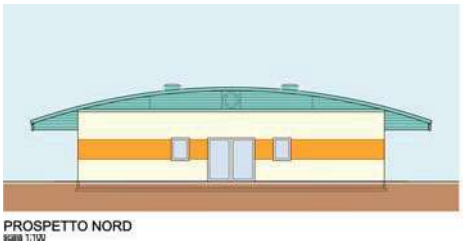

Pratica Numero 2526

Scuola dell'infanzia a 6 sezioni del nuovo Polo scolastico in località Cicognara-Cogozzo Viadana (MN)

Committente:
Comune di Viadana (Mantova)
Prestazioni:
progetto definitivo, esecutivo, direzione lavori,
assistenza collaudo, liquidazione,contabilità, coordinamento sicurezza
Progettisti incaricati:
Arch. Antonio Malaguzzi
Collaboratori prog. Def.-Esec.: Arch. Andrea Malaguzzi, Arch. Enrico Termanini
Direzione lavori: Arch. Enrico Termanini
Stato avanzamento lavori: ultimati giugno 2006
Superfice: 1600mq
Importo lavori: Euro 2.079.407,00

Pratica Numero: 2971

Nuova scuola elementare per 5 classi e scuola secondaria per 3 classi al piano primo a Sant'Ilario d'Enza (RE)

Committente:
Coop. L'Amicizia
Prestazioni: progetto preliminare, definitivo, esecutivo, calcoli strutture, direzione lavori
Progettista incaricato:
Arch. Giorgio Menozzi, Ing. Enrico Rombi
Inizio lavori: Novembre 2012
Fine lavori: in fase di completamento
Superficie lorda: 2259,54 mq
Importo lavori: 1.800.000 €

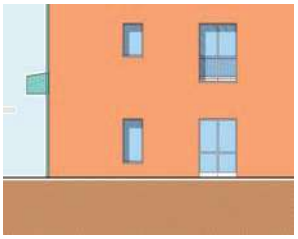

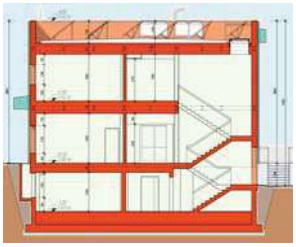

Pratica Numero: 3904

Copertura tribuna Campo Sportivo Comunale “A. Valeriani”, Rubiera (RE)

Committente:
Comune di Rubiera
Prestazioni: studio di fattibilità, definitivo, esecutivo, calcoli strutture, direzione lavori, sicurezza.
Progettista incaricato:
Arch. Enrico Termanini, Ing. Enrico Rombi, Ing. Davide Bedogni
Inizio lavori: Febbraio 2014
Fine lavori: Aprile 2014
Superficie coperta: 170 mq
Importo lavori: 150.000 €

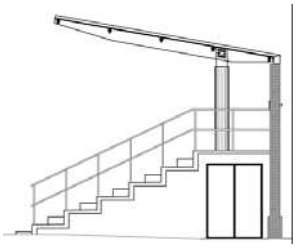

Pratica Numero 3086

Nuovo centro culturale di Cavriago (RE)
"Villa Sirotti – Bruno"

Committente:
privato - SOFISER s.r.l.
Opera come dotazione territoriale per il Comune di Cavriago
Prestazioni:
Progetto preliminare, definitivo, esecutivo, direzione lavori, Coordinamento sicurezza
Progettisti incaricati:
Arch. Giorgio Menozzi (Responsabile progetto e D. L.)
Ing. Enrico Rombi (Strutture e D.L., Coordinatore sicurezza)
Inizio lavori: gennaio 2009
Fine lavori: maggio 2011
Superficie utile: mq 2.850,95
Importo opera: euro 3.690.962

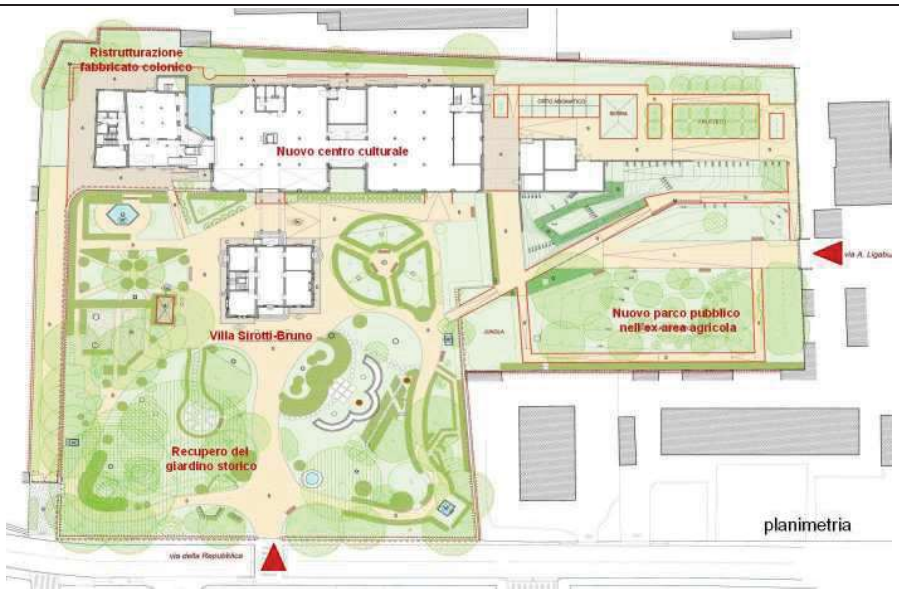

Pratica Numero 3086

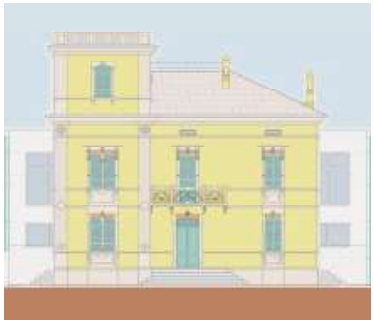

Pratica Numero 1298

Centro culturale e polifunzionale di S.Ilario d'Enza (Reggio Emilia).

Committente:
Comune di S. Ilario d'Enza
Prestazioni:
progetto preliminare, definitivo, esecutivo, direzione lavori e contabilità
Progettista incaricato:
Arch. Giorgio Menozzi
Inizio lavori: 1982
Fine lavori: 1984
Superficie: 2940 mq
Importo opera: Euro 2.384.150

Pratica Numero 2403

Centro culturale e biblioteca
Albano Sant'Alessandro (Bergamo)

Committente:
Comune di Albano Sant'Alessandro (Bergamo)
Prestazioni:
progetto preliminare, definitivo, esecutivo, direzione lavori
Progettisti incaricati:
Arch. Antonio Malaguzzi
Coprogettisti:
Arch. Enrico Termanini, Arch. Andrea Malaguzzi,
Iotti e Pavarani architetti
Direzione Lavori:
Arch. Enrico Termanini
Inizio lavori: 2003
Fine lavori: 2005
Superficie: 300 mq
Importo opera: Euro 721.060

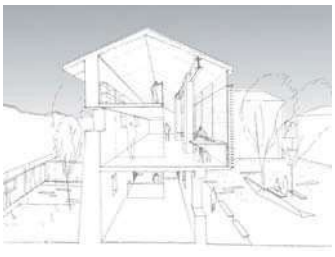

ccdp

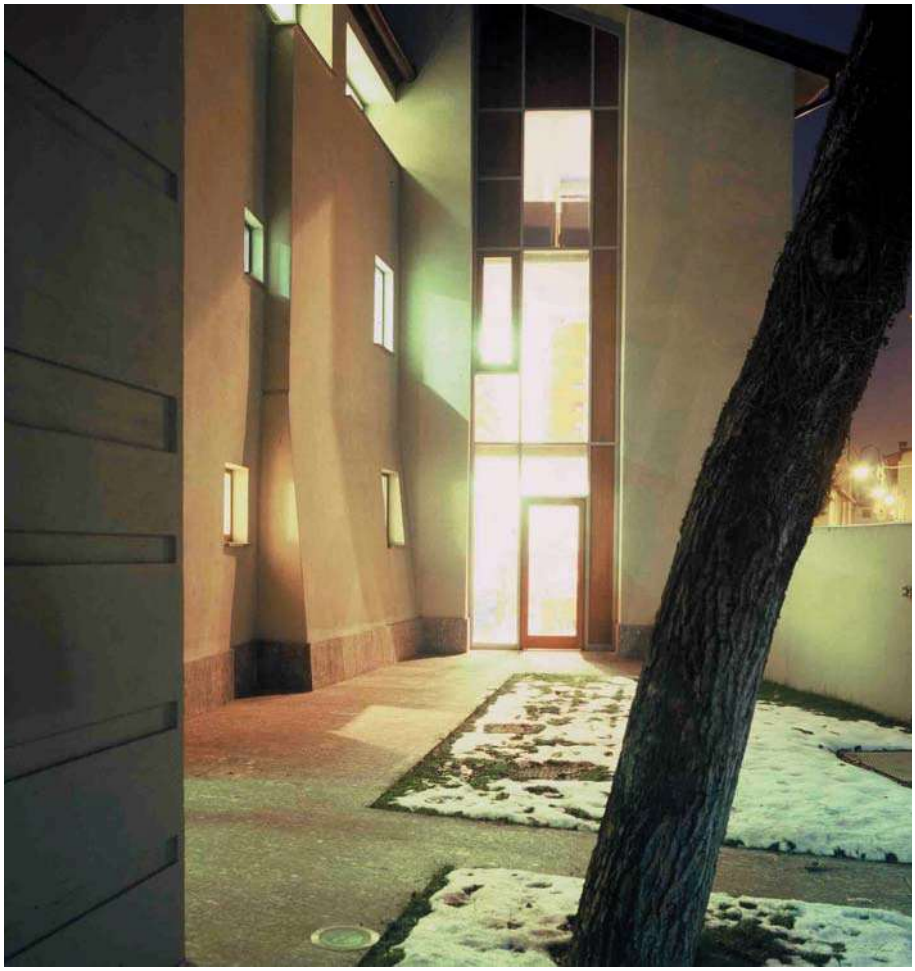

Pratica Numero 2553

Progetto per l'allestimento della biblioteca e del centro culturale di Reggiolo (Reggio Emilia) e restauro di Palazzo Sartoretti

Committente:
Comune di Reggiolo (RE)
Prestazioni:
progetto preliminare, definitivo, esecutivo,
opere edili di restauro e progettazione arredi
Progettisti incaricati:
Arch. Giorgio Menozzi
Ing. Enrico Rombi
Inizio lavori: 2002
Fine lavori: 2003
Superficie: 595 mq
Importo opera: Euro 593.130

Pratica Numero 463

Ristrutturazione Biblioteca Municipale (Panizzi) in Palazzo San Giorgio (Reggio Emilia)

Committente:
Comune di Reggio Emilia
Prestazioni:
progetto preliminare, definitivo, esecutivo
direzione lavori, arredi
Progettista incaricato:
Arch. Giorgio Menozzi
Inizio lavori: 1983 (primo stralcio)
Fine lavori: 1998 (terzo stralcio)
Superficie netta: 7950,00mq
Importo opera: Euro 3.663.450 primo stralcio
Euro 2.209.700 secondo stralcio
Euro 1.064.145 terzo stralcio

Pratica Numero 1756

Biblioteca di quartiere Rosta Nuova a Reggio Emilia

Committente:
Comune di Reggio Emilia
Prestazioni:
progetto preliminare, definitivo,
esecutivo, direzione lavori per arredi e risistemazione della biblioteca
Progettisti incaricati:
Arch. Giorgio Menozzi
Inizio lavori: Maggio 1997
Fine lavori: Ottobre 1997
Superficie:
Importo opera in appalto:

Pratica Numero 1944

Biblioteca San Pellegrino
Biblioteca di quartiere a Reggio Emilia

Committente:
Comune di Reggio Emilia
Prestazioni:
progetto preliminare, definitivo,
esecutivo, direzione lavori per arredi e risistemazione della biblioteca
Progettisti incaricati:
Arch. Giorgio Menozzi
Inizio lavori: Gennaio 1988
Fine lavori: Settembre 1988

Pratica Numero 2597

Biblioteca di Quartiere
In via Adua Reggio Emilia
Villa Cougnet

Committente:
Comune di Reggio Emilia
Prestazioni:
progetto esecutivo
degli arredi e direzione lavori
Progettista incaricato:
Arch. Giorgio Menozzi
Inizio lavori: 2002
Fine lavori: 2003
Superficie: 473 mq
Importo opera: Euro 116.300

Pratica Numero 2820

Riqualificazione urbana per il centro di Pianoro Nuovo (Bo) 112 alloggi ACER (Azienda Casa Emilia Romagna) e attività commerciali e direzionali

Committente: Pesic&C snc
Prestazioni:
progetto esecutivo
Progettista incaricato:
Arch. Angelo Silingardi
Inizio lavori: Settembre 2005
Importo opera: euro 11.920.750

Pratica Numero 2817

Nuovo fabbricato residenziale a 2+2 alloggi a Calerno – Sant'Ilario d'Enza (RE)

Committente:
privato
Prestazioni:
Progetto definitivo, esecutivo, direzione lavori, sicurezza
Progettista incaricato:
Arch. Antonio Malaguzzi
Inizio lavori: Giugno 2006
Fine lavori: ultimato Aprile 2008
Superficie utile: mq 320
Importo lavori: euro 878.400

Pratica Numero 2443

Nuovo fabbricato residenziale a due alloggi
In classe B [EP_{tot}<50kWh/mq anno] a Sassuolo (MO)

Committente:
privato
Prestazioni:
Progetto definitivo, esecutivo, strutture, impianti, direzione lavori, sicurezza
Progettista incaricato:
Arch. Enrico Termanini
Ing. Enrico Rombi
Inizio lavori: Gennaio 2007
Fine lavori: Dicembre 2008
Superficie utile: 390mq
Importo lavori: euro 967.500

BIO ECO LAB
PREMIO SOSTENIBILITA'
2009

Ottobre 2009 Modena
Concorso "Premio Sostenibilità 2009"
promosso da BIOECOLAB (MO)
1° premio per la categoria "Edilizia ex novo"

Pratica Numero 2443

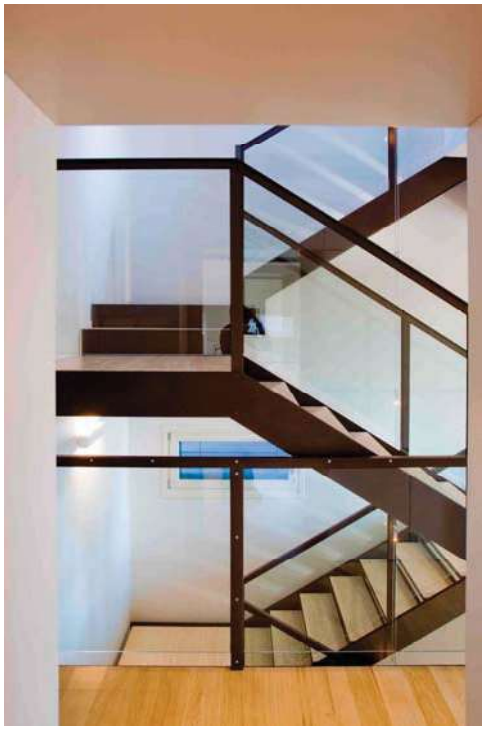

Pratica Numero 3195

Nuovo stabilimento industriale
Via Fermi, Reggiolo (RE)

Committente:
Finregg, Comer Industries
Prestazioni:
Progetto preliminare, definitivo, esecutivo, direzione lavori, sicurezza
Progettista incaricato:
Arch. Antonio Malaguzzi
Inizio lavori: 2011
Fine lavori: in fase di realizzazione
Superficie: 27.392 mq
Importo lavori: 4.000.000 €

Pratica Numero 3195

Pratica Numero 2656

Sede, uffici e stabilimenti ceramici della Ceramica Casalgrande Padana s.p.a. Casalgrande (Reggio Emilia)

Committente:
Ceramica Casalgrande Padana s.p.a
Prestazioni:
progetto preliminare, definitivo, esecutivo, direzione lavori, assistenza collaudo, liquidazione, contabilità
Progettista incaricato:
Arch. Angelo Seligardi Silingardi
Inizio Lavori: 1985
Fine Lavori: 2003
Superficie: 125.000 mq di cui uffici 6.400 mq
Importo opera: Euro 101.181.000

di cui:

- Sede Casalgrande Padana
Inizio Lavori: 1985
Fine Lavori: 1997
Superficie: 78.000 mq di cui uffici 2350 mq
Importo opera: Euro 15.119.000

- Ceramica Padana
Inizio Lavori: 1990
Fine Lavori: 1995
Superficie: 33.000 mq di cui uffici 2050 mq
Importo opera: Euro 24.423.000

- Ceramica Universale
Inizio Lavori: 1997
Fine Lavori: 2000
Superficie: 26.000 mq di cui uffici 900 mq
Importo opera: Euro 20.934.000

- Ceramica Arena
Inizio Lavori: 2000
Fine Lavori: 2003
Superficie: 49.000 mq di cui uffici 1.100 mq
Importo opera: Euro 40.705.000

Pratica Numero 2656

Pratica Numero 3024

Edificio terziario e uffici (Reggio Emilia)

Committente:
privato
Prestazioni:
progetto preliminare, definitivo, esecutivo
Progettista incaricato:
Arch. Angelo Silingardi
Inizio lavori: 2006
Fine lavori: 2008
Superficie: 4000mq

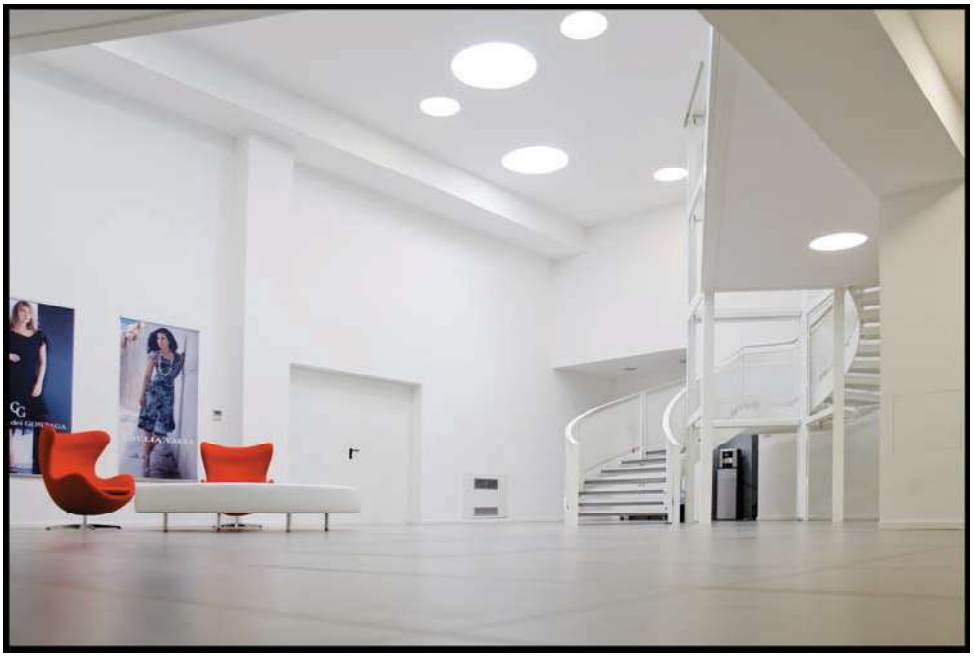

Pratica Numero 3024

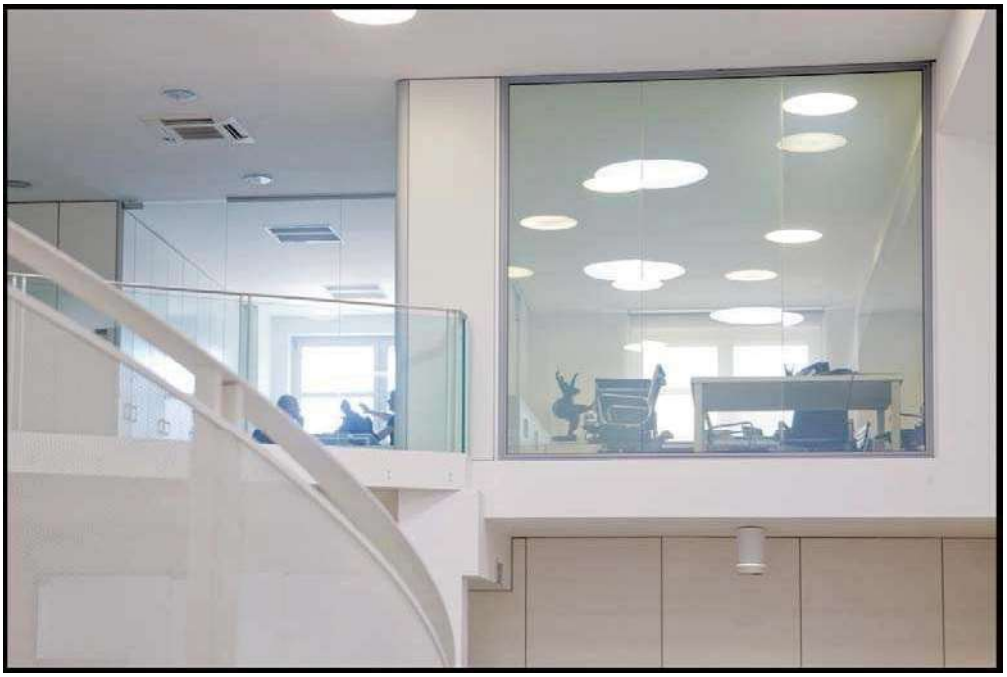

Pratica Numero 3352

Casaldrande Padana Ceramic Cloud by Kengo Kuma

Committente:
Casalgrande Padana
Prestazioni:
consulenza, progettazione strutturale, direzione lavori (sia generale che strutturale) e del coordinamento sicurezza (sia in fase di progettazione che di esecuzione)
Progettisti incaricati:
Kengo Kuma & associates (progetto)
Ing. Enrico Rombi, ing. Alberto Zen (CCDP) strutture e sicurezza
Cronologia:
in fase di realizzazione

Pratica Numero 3352

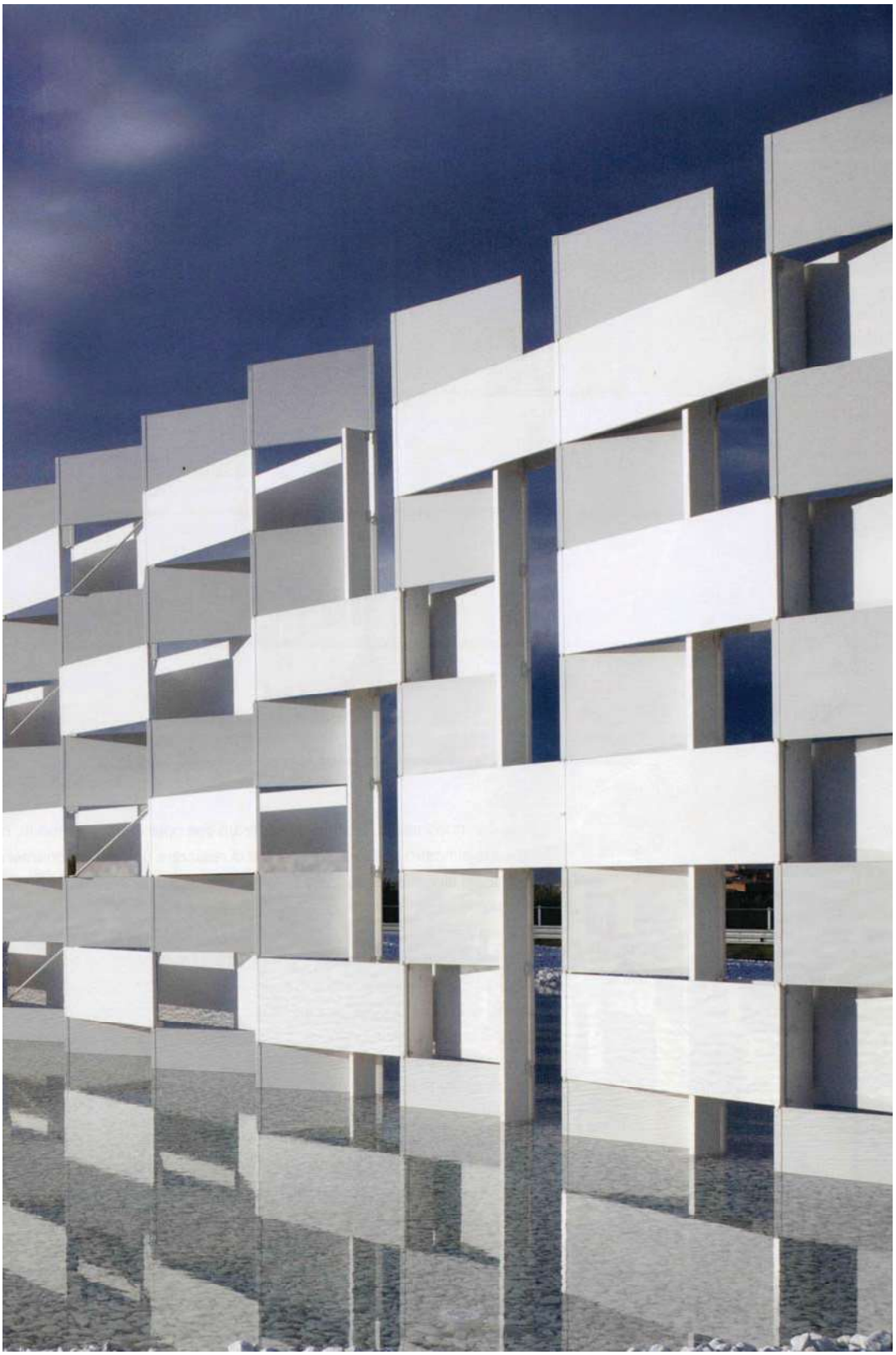

Pratica Numero 2485

Edificio per uffici
Scandiano, (Reggio Emilia)

Committente:
CNA
Prestazioni:
progetto preliminare, definitivo, esecutivo
Progettista incaricato:
Arch. Angelo Silingardi
Inizio lavori: 2004
Fine lavori: 2007
Importo lavori: 2.907.500 €

Pratica Numero 2602

“Direzionale Volo”
Nuova costruzione di un edificio per attività terziarie e commerciali

1° PREMIO

Committente: Quorum srl
Prestazioni:
progetto preliminare, definitivo, esecutivo
direzione lavori e coordinamento sicurezza
Progettista incaricato:
Arch. Antonio Malaguzzi
Co progettista: Arch. Andrea Malaguzzi
Strutture e D.L.: Ing. Enrico. Rombi
Inizio lavori: Giugno 2004
Fine lavori: Ottobre 2005
Superficie complessiva: 10.800 mq
Importo opera: Euro 8.937.655

ccdp

Pratica Numero 2401

Edificio commerciale COOP Nord Est a Reggiolo (RE)

Committente:
Coop Muratori Reggiolo
Prestazioni:
progetto preliminare, definitivo, esecutivo
direzione lavori,
Progettista incaricato:
Arch. Antonio Malaguzzi
Arch. Andrea Malaguzzi
Inizio lavori: Novembre 2003
Fine lavori: Novembre 2004
Superficie netta: 2353 mq
Importo opera: Euro 1.849.073,31

Pratica Numero 3132/3133

Restauro e risanamento conservativo di fabbricato rurale da destinarsi a ristorante e nuovo albergo a Scandiano (RE)

EDIFICIO PASSIVO
(ristorante Epi = 5,2 kWh/mc anno – albergo Epi = 6,9 kWh/mq anno

Committente:
privato
Prestazioni:
progetto definitivo, calcolo strutturale
Progettista incaricato:
Arch. Angelo Silingardi Seligardi
Inizio lavori: 2008
Fine lavori: Settembre 2012
Superficie utile: 2400 mq (ristorante 600mq, albergo 1800 mq)
Importo opera: Euro 6.983.056

Pratica Numero 3132/3133

Pratica Numero 1298

Hotel Forum
Fabbricato a completamento del "Direzionale 2B" di S.Ilario d'Enza (Reggio Emilia).

Committente:
Eur Hotels S.r.l
Prestazioni:
progetto preliminare, definitivo, esecutivo, direzione lavori e contabilità
Progettista incaricato:
Arch. Giorgio Menozzi
Inizio lavori: 1981
Fine lavori: 1989
Superficie: 2.940 mq
Importo opera: Euro 3.256.400

Ibis Hotels
Fabbricato destinato ad albergo
(Cremona)

Committente:
Iper Montebello s.p.a
Prestazioni:
progetto preliminare, definitivo, esecutivo;
calcolo CA; calcolo impianti
Progettista incaricato:
Arch. Angelo Seligardi Silingardi
Inizio Lavori: 1990
Fine Lavori: 1992
Superficie: 4.060 mq
Importo opera: Euro 4.419.400

Pratica Numero 3380

Convento di San Martin Pinario (XII-XVI Sec.) a Santiago de Compostela (Spagna)

Committente:
Privato
Tipologia dell'opera:
Manutenzione ordinaria e straordinaria
Prestazioni:
Progetto definitivo, esecutivo, strutture, direzione lavori
Progettista incaricato: Arch. Angelo Seligardi Silingardi
Inizio lavori: Settembre 2009
Fine lavori: Dicembre 2009
Superficie utile totale: 20.000mq
Importo lavori: euro 2.579.600

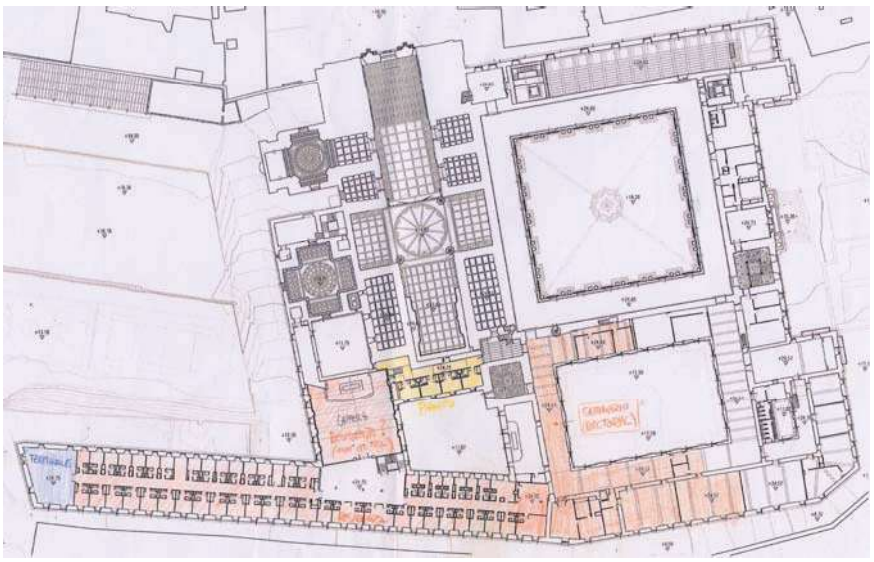

Pratica Numero 3380

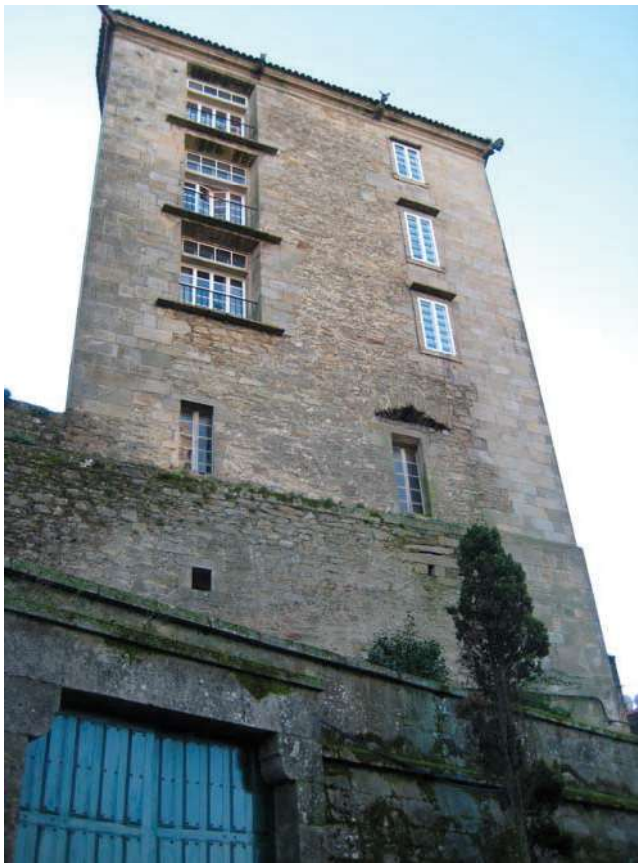

Pratica Numero 2896

Restauro, recupero e riqualificazione del complesso urbano “Io Quarter” del San Michele, Città di Alghero (SS) Progetto definitivo, esecutivo, direzione lavori

Committente: Comune di Alghero
Prestazioni:
incarico per progetto definitivo, esecutivo, direzione lavori, 494 acquisito a seguito di Gara per affidamento, in associazione temporanea con Isolarchitetti s.r.l., Manens intertecnica s.r.l. e altri
Coordinatore: Arch. Giorgio Menozzi
Inizio lavori:
Importo opera: euro 5.577.000,00

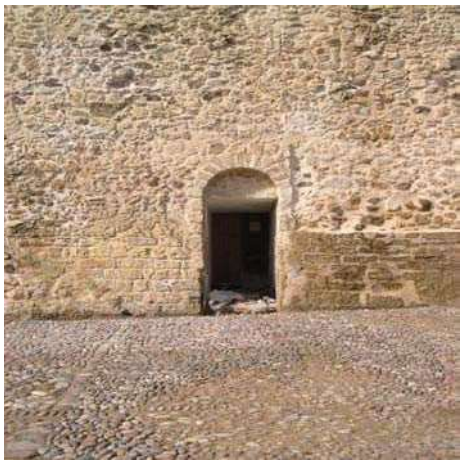

Pratica Numero 2896

Pratica Numero 3333

Concorso Internazionale di Idee per la riqualificazione urbanistica ed architettonica dell'area Ex Fonderie Riunite Progetto DAST - Modena

PROGETTO VINCITORE DEL PRIMO PREMIO

Committente:
Comune di Modena
Prestazioni:
concorso di progettazione
Gruppo di Progettazione:
CCDP - Arch. Angelo Seligardi Silingardi CCDP (capogruppo) , Arch. Sofia Cattinari, Modostudio - Cibinel Laurenti Martocchia architetti associati
Nomina vincitori e aggiudicazione premi: Febbraio 2009
Superficie utile: 28.405,50mq
Residenziale 100 alloggi 7500 mq, DAST 11.362 mq – Commerciale 2000 mq
Importo lavori: 44.800.000 €

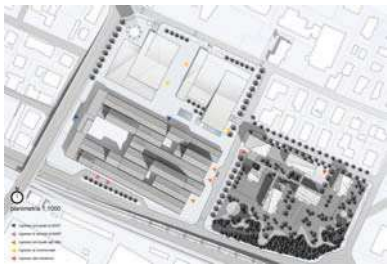

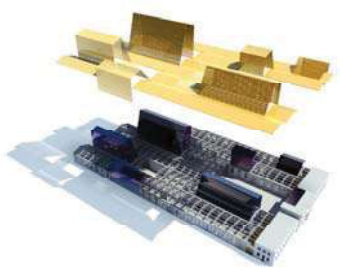

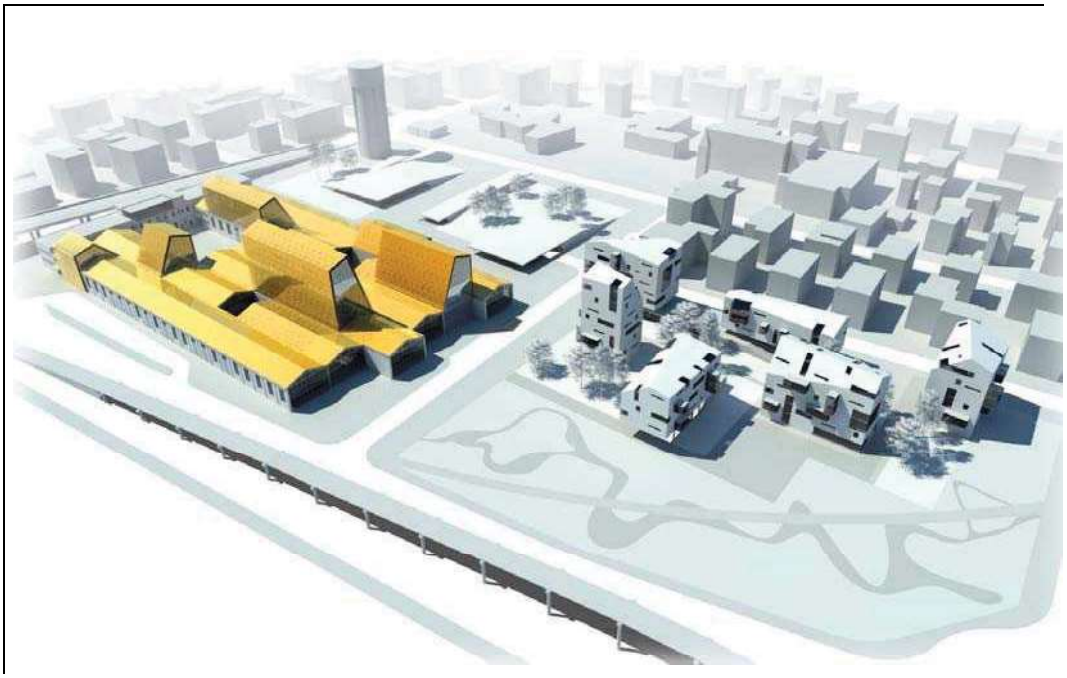

Pratica Numero 3333

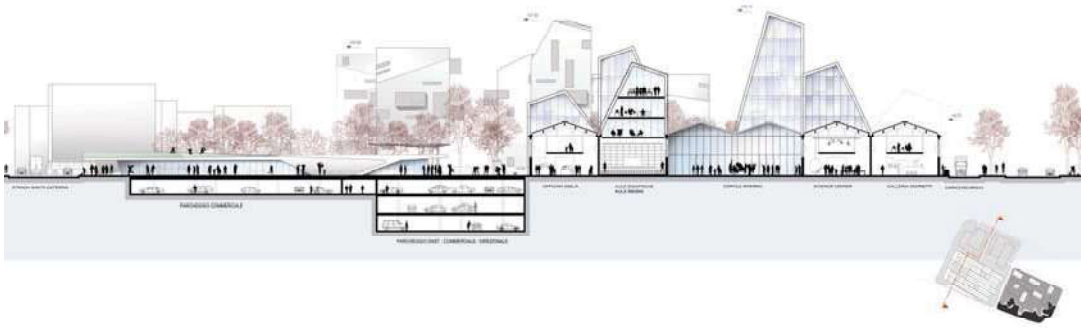

Pratica Numero 2538

Parco Ottavi
Master Plan per
la zona ovest di Reggio Emilia e opere di urbanizzazione

Committente:
Cooperativa Muratori Reggiolo
Prestazioni:
progetto preliminare e definitivo (con Isolarchitetti - Torino) ed esecutivo, direzione lavori
Progettisti incaricati:
Arch. Antonio Malaguzzi
Arch Aimaro Isola
Opere di urbanizzazione in fase di realizzazione
Superficie complessiva: 530.000 mq
Superficie utile: 105640 mq (terziario 21.750 mq residenziale 83.890 mq, residenziale per l'affitto 26.247 mq Sport e attività ricreative 15.748 mq)
Importo opere di urbanizzazione: Euro 13.781.550

BIO ECO LAB
PREMIO SOSTENIBILITA' 2007

1° premio
categoria "Urbanistica"

L'AMBIENTE E L'INNOVAZIONE
PREMIO NAZIONALE
L'AMBIENTE E L'INNOVAZIONE
Scenari di Bioarchitettura – Edizione 2007

1° premio
categoria "progettisti"
menzione speciale
categoria "Imprese"

Pratica Numero 2538